



**CONFEDERACIÓN COLOMBIANA DE ONG  
RED DE ONG POR LA TRANSPARENCIA**

**RENDICIÓN SOCIAL DE CUENTAS DE 21  
ORGANIZACIONES EN LA CIUDAD DE BOGOTÁ 2010**

**Diciembre de 2010**

## **RENDICIÓN SOCIAL DE CUENTAS DE 21 ORGANIZACIONES NO GUBERNAMENTALES EN LA CIUDAD DE BOGOTÁ**

Durante el año 2010 la Red de ONG por la transparencia y la Confederación Colombiana de ONG invitaron a cerca de 50 organizaciones no gubernamentales que desarrollan su trabajo exclusivamente en la ciudad de Bogotá y en algunos municipios del departamento de Cundinamarca, a hacer parte de la iniciativa de rendición social de cuentas, como parte del proceso de consolidación de la cultura de transparencia y autorregulación dentro del sector.

A la convocatoria respondieron alrededor de 30 organizaciones, algunas de las cuales ya venían participando en versiones anteriores del ejercicio. A pesar de un riguroso seguimiento al diligenciamiento de los datos, solo 21 organizaciones entregaron la información completa, razón por la cual solo se tuvo en cuenta esta información.

Como en ocasiones anteriores, es necesario aclarar que el presente informe no constituye una muestra representativa de la totalidad del sector de las ONG en Bogotá, es hasta ahora un esfuerzo por integrar cada vez más a las ONG de la ciudad entorno a la visibilización de sus acciones.

A continuación se presenta la información agregada y analizada de las 21 ONG, correspondiente a las labores realizadas por éstas durante el año 2009.

## 1. IDENTIFICACIÓN DE LAS ORGANIZACIONES.

En el 2010 se contó con la participación de 21 ONG con presencia en la ciudad de Bogotá. De estas organizaciones, por su naturaleza, el 61% se inscribe en la categoría de Fundaciones de familia o individuos, sin embargo no se registra la participación de Fundaciones empresariales, por lo que no se hace necesario establecer una distinción en el análisis entre las fundaciones participantes y las demás categorías establecidas para dar cuenta de la naturaleza jurídica de las ONG. El 39% restante de organizaciones pertenecen a las categorías de Corporaciones y Asociaciones con un 19.5% cada una. (Ver gráfica N° 1)

Gráfica N° 1. Naturaleza de las organizaciones.

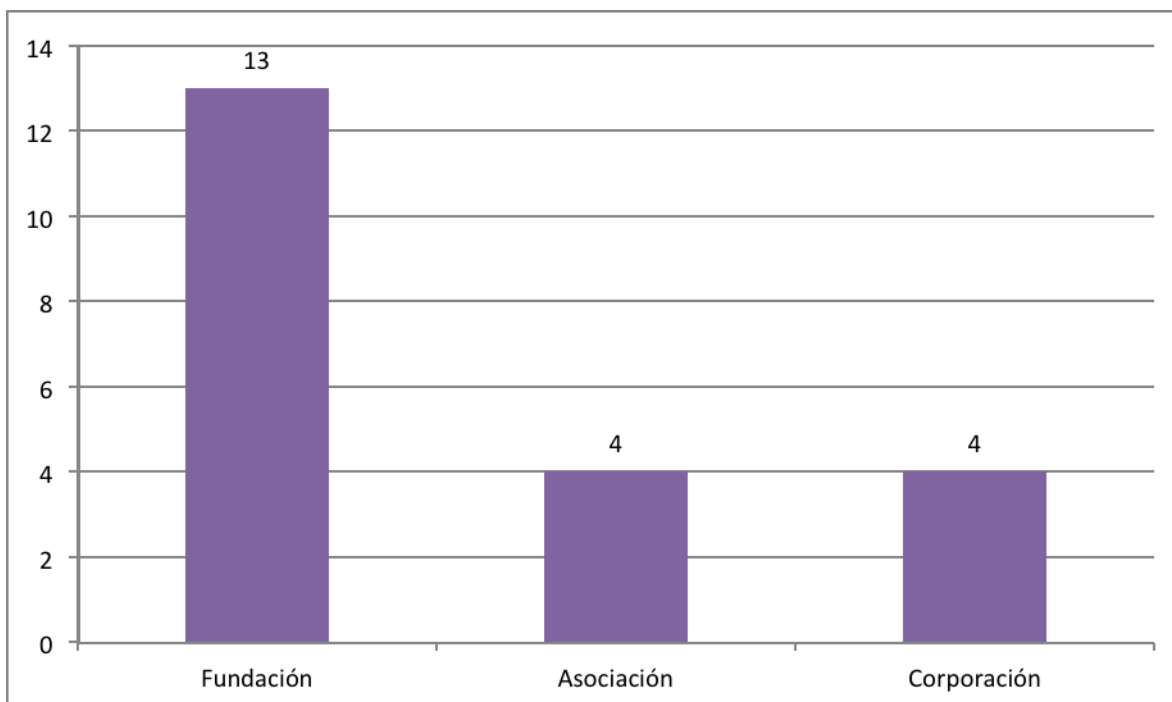

Fuente: Base de datos rendición de cuentas 2009

En el ejercicio participaron 3 organizaciones con más de 40 años y una con más de medio siglo de constitución. De ellas 5 tienen su origen después de la década de 1970, 7 se constituyeron después del año 1991 y las 5 restantes con una historia más reciente, fueron constituidas luego del año 2001. Importa resaltar entonces la trayectoria de estas organizaciones, que demuestra su compromiso a

lo largo del tiempo con las comunidades y grupos a los cuales beneficia y genera mayor confiabilidad en sus acciones. (Ver gráfica N° 2)

Gráfica N° 2. Fecha de constitución.

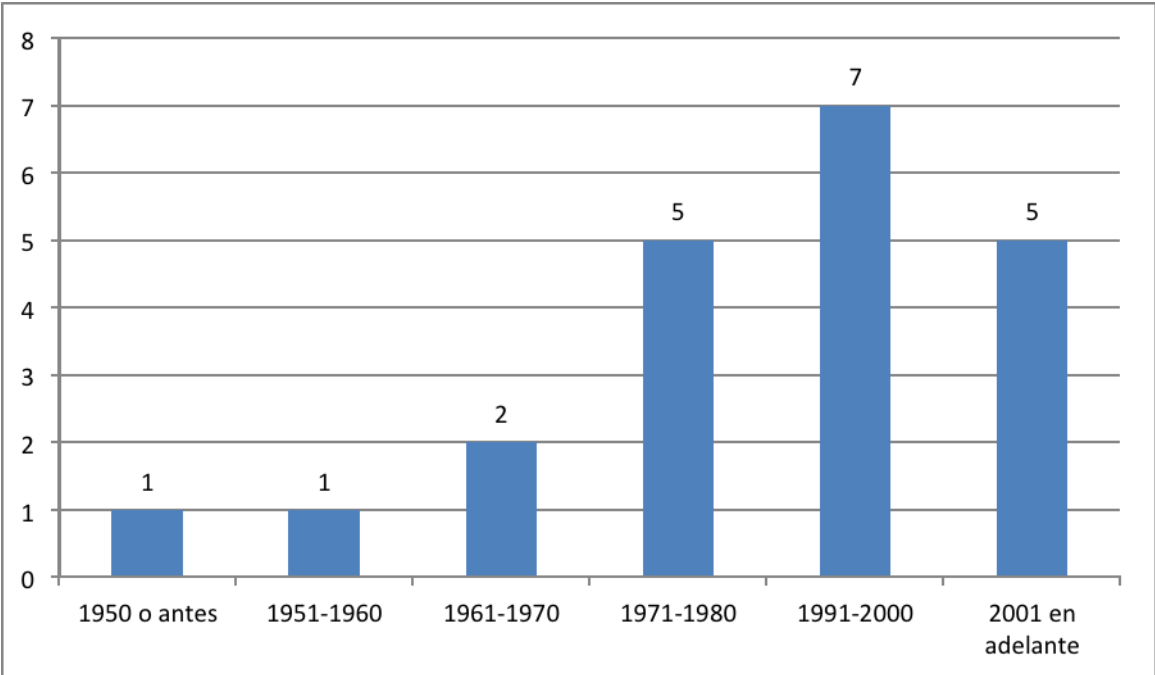

Fuente: Base de datos rendición de cuentas 2009

Como se observa en la Gráfica N° 3, estas organizaciones deben su origen a múltiples sectores sociales, económicos y gubernamentales que representan la diversidad que posee el sector de las ONG en Colombia. Un gran número de organizaciones participantes son producto de la iniciativa de familias, grupos de profesionales y grupos de individuos, de igual manera se resalta la participación del sector privado y de actores sociales en la creación de dichas ONG. Cabe aclarar que algunas ONG no sólo fueron iniciativa de un actor, sino que en su creación concurren distintos tipos de actores, de esta manera se expresa la creciente capacidad de la sociedad civil para organizarse entorno a lo que consideran fundamental para la vida de otros y de su comunidad misma.

Gráfica N° 3. Promotores de su creación.

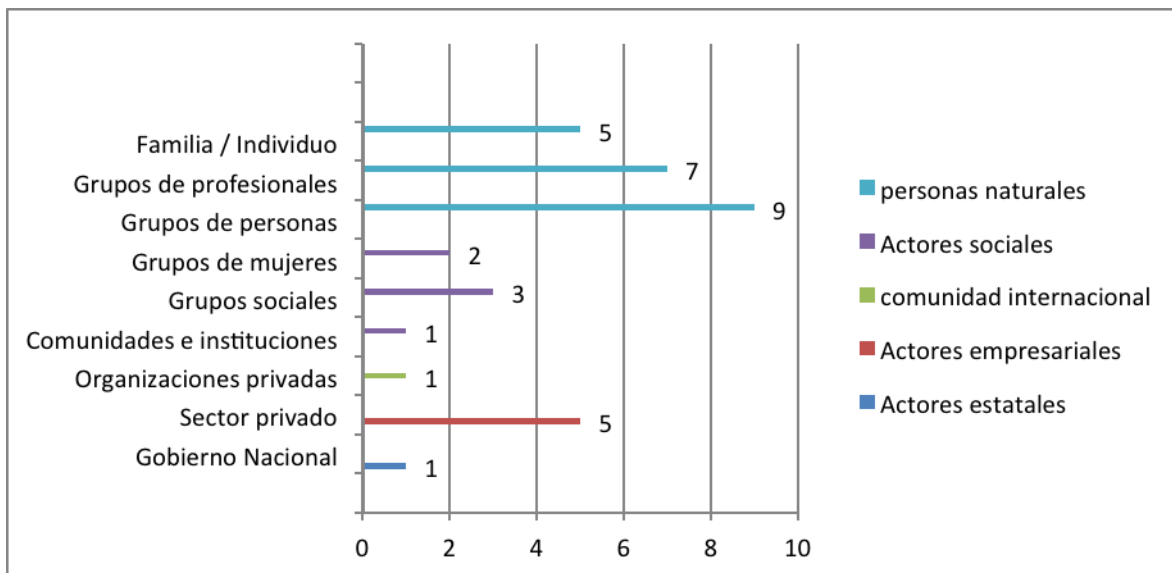

Fuente: Base de datos rendición de cuentas 2009

## 2. ACCION DE LAS ONG

Al igual que en años anteriores el sector de Educación recibió mayor atención por parte de las ONG participantes, en especial en programas enfocados hacia *educación formal especial y atención extraescolar*. Le sigue el sector de salud mediante la prestación de servicios y el sector de desarrollo comunitario en especial mediante programas para el fortalecimiento de redes y organizaciones de base.

Gráfica N° 4. Sectores de trabajo

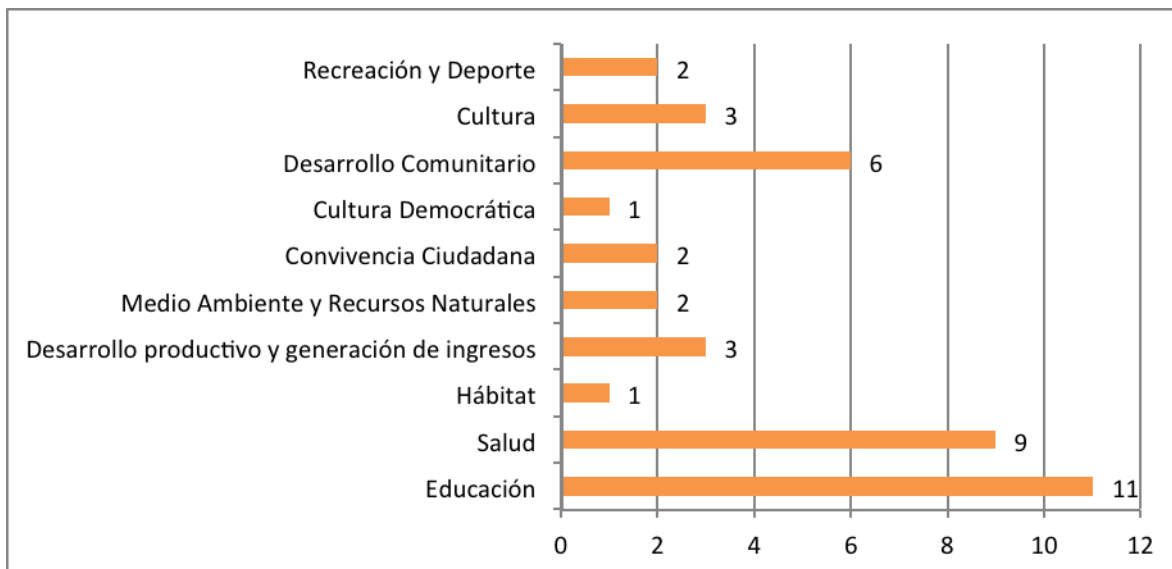

Fuente: Base de datos rendición de cuentas 2009

Consecuentemente con los resultados anteriores, se observa en la Gráfica N°5. Que la niñez, los jóvenes y la primera infancia son las poblaciones atendidas prioritariamente, esto como resultado del énfasis mostrado por las ONG en programas educativos. Así mismo, en el sector salud se desarrollan algunos programas dirigidos específicamente a estas poblaciones.

De igual manera se destaca la atención a población en condición de discapacidad y población infantil en condición de abandono y a familias, guardando la misma relación con los proyectos desarrollados. Si se analizan estos resultados a la luz del contexto distrital, se reconoce que muchos de los programas desarrollados y su población específica, responden a situaciones que si bien no son nuevas aún siguen siendo parte fundamental del quehacer de las ONG y una preocupación del gobierno distrital, tal es el caso por ejemplo, de los procesos de desplazamiento.

Gráfica N°5. Población atendida

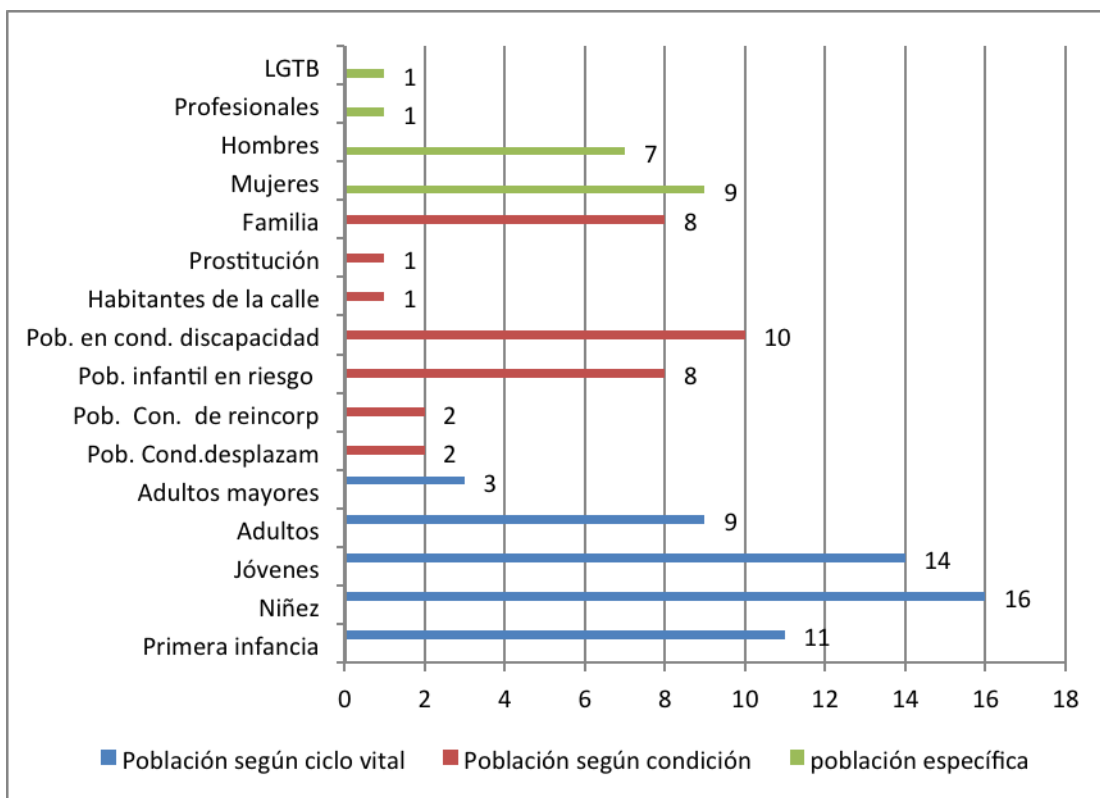

Fuente: Base de datos rendición de cuentas 2009

### 3. PROGRAMAS /PROYECTOS.

Para el año 2009 se reportaron en general 81 proyectos/programas ejecutados o en desarrollo, por medio de los cuales se logró la atención de 35.808 personas de manera directa y se benefició a 44.781 personas de manera general, además del fortalecimiento de 93 organizaciones.

Sin embargo las ONG suministraron información detallada de los dos o tres programas/proyectos que consideraron más relevantes, ejecutados por ellas en el 2009. Así es como en total se registraron 40 proyectos, por un monto de \$10.807.170.611. Quienes reportaron población específica en dichos programas atendieron en total 20.106 personas, 12.420 mujeres y 7.686 hombres.

Duración de los programas/proyectos: Como se observa en la gráfica N°6, el 47.2% de los proyectos tuvo una duración entre 6 meses y un año, y sólo un 27.7% superaron los dos años de duración. Por lo tanto se identifica el *cortoplacismo* como una constante en el desarrollo de los proyectos que dificulta ejercer un mayor impacto y generar cambios estructurales capaces de ser estables a largo plazo. Esto puede obedecer a que las ONG constantemente deben ajustarse a los requerimientos de actores privados y estatales, y son éstos quienes generalmente deciden la duración de los proyectos/programas.

Gráfica N°6. Duración de los proyectos.

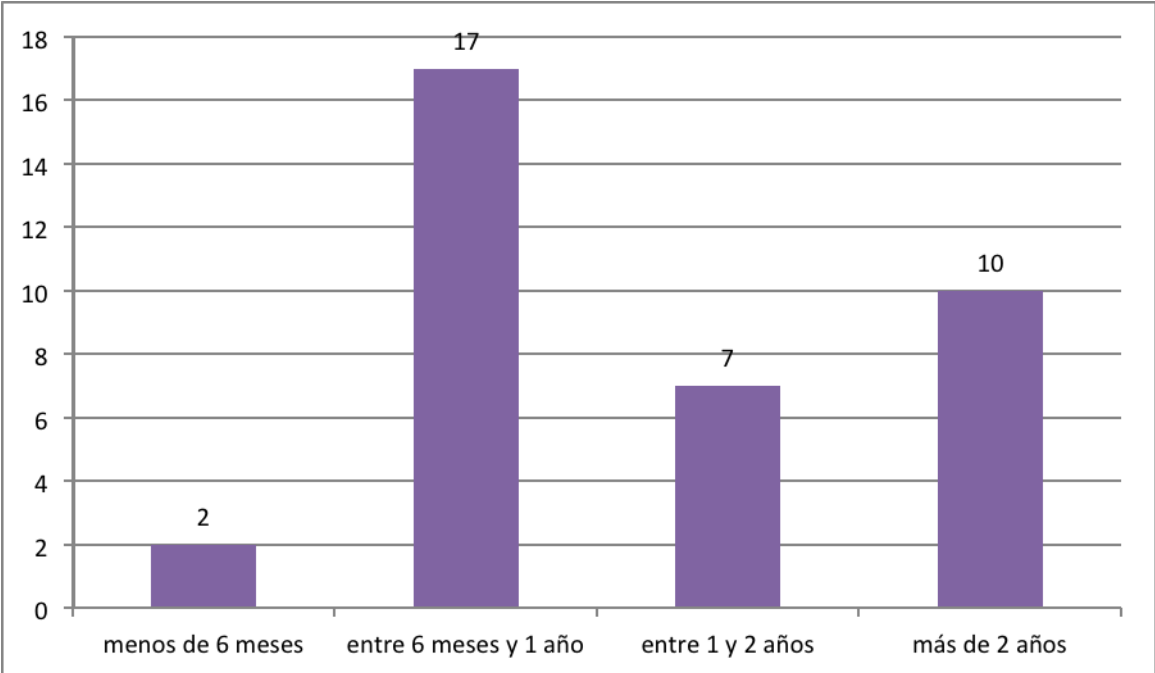

Fuente: Base de datos rendición de cuentas 2009

Alianzas: Cabe resaltar que de estos 40 proyectos registrados detalladamente, 28 se realizaron en alianza con distintos actores como se muestra en la Gráfica N°7. Es importante aclarar que esta variable permitía señalar varios actores implicados en un mismo proyecto.

De acuerdo con los resultados el sector privado se ubica como el principal socio de las ONG, lo siguen en importancia el gobierno local y otras ONG. Esto indica la confianza que el sector empresarial y el gobierno distrital tienen en las acciones realizadas por las ONG, además importa destacar que algunas organizaciones participantes han establecido convenios con autoridades distritales para el desarrollo de distintos programas y proyectos lo que reitera la confianza puesta en

ellas. Otro factor importante es su capacidad de establecer alianzas con otras ONG, creando redes para el trabajo conjunto se fortalece y consolida el sector de las ONG en Colombia y se avanza en la visibilización de su aporte al desarrollo.

Gráfica N°7. Programas/proyectos efectuados en alianza según actor y tipo de organización.

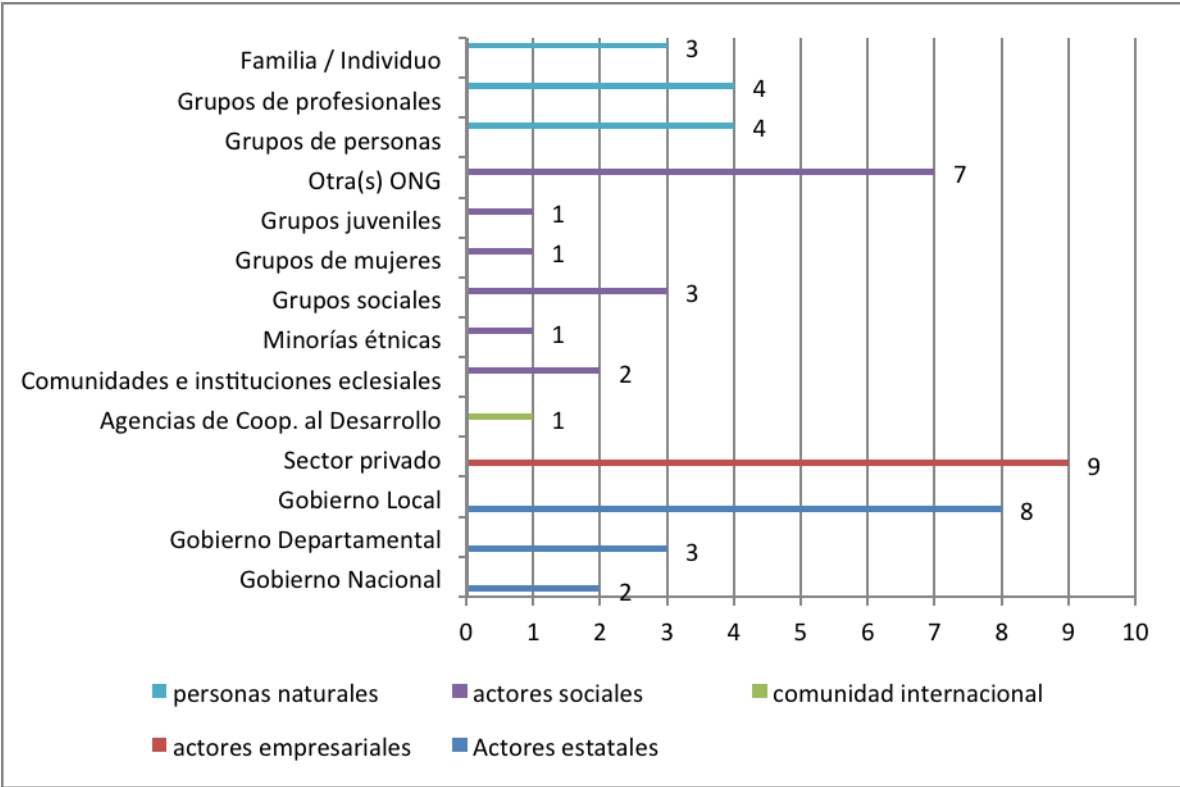

Fuente: Base de datos rendición de cuentas 2009

Los beneficiarios de estos programas y proyectos registrados concuerdan con los objetivos misionales y población a la que las organizaciones expresan dirigir principalmente sus acciones (ver gráfica N°5). Por lo tanto la primera infancia, la niñez y los jóvenes son mayoritariamente atendidos.

4. INFORMACIÓN FINANCIERA

Para el 2009, las 21 organizaciones reportaron un total de ingresos por un monto superior a los 32 mil millones de pesos (ver cuadro N°1). Al igual que en años anteriores, el mayor porcentaje recibido por las organizaciones proviene de recursos propios con un 51.5% que equivale a más de 16 mil millones de pesos.

Esta es una cifra importante ya que revela la creciente capacidad de las ONG por auto sostenerse, aún así no es pertinente hablar de una completa independencia ya que también recibe importantes aportes de otros sectores.

De igual manera el 36% de los ingresos se recibe de recursos públicos. Se advierte la importancia de esta cifra en la capacidad de las ONG para establecer alianzas con el sector público en el desarrollo de un gran número de proyectos, como se vio anteriormente, el gobierno local es el segundo actor con el que más realizan alianzas las organizaciones participantes (ver gráfica N°7)

Así mismo se reportan cifras de 1.8% para la cooperación internacional y de 6% de recursos del sector privado, cifras bajas teniendo en cuenta que el principal socio de los proyectos reportados fue el sector privado. Por último está un 3.4% de otras fuentes y un 0.7% de recursos recibidos entre el público, cabe mencionar que esta última fuente es muy importante para algunas organizaciones específicas.

Cuadro N° 1 ingresos gestionados por 21 organizaciones

<b>Ingresos</b>	<b>Monto</b>	<b>%</b>
<b>Cooperación Internacional</b>	<b>607.342.958</b>	<b>1.8%</b>
<b>Recursos Públicos</b>	<b>11.895.480.603</b>	<b>36.4%</b>
Local	4.399.799.704	
Departamental	5.544.805.235	
Nacional	1.950.875.664	
<b>Recursos Propios</b>	<b>16.826.354.792</b>	<b>51.5%</b>
Aporte socios	665.261.010	
Venta de productos y servicios	14.952.562.784	
Rendimientos financieros	1.208.530.998	
<b>Recursos del sector privado</b>	<b>1.964.872.945</b>	<b>6%</b>
<b>Otra fuente específica</b>	<b>1.114.073.212</b>	<b>3.4%</b>
<b>Recursos recibidos entre el público</b>	<b>231.491.237</b>	<b>0.7%</b>
<b>Total ingresos</b>	<b>32.638.308.547</b>	<b>100%</b>

Fuente: Base de datos rendición de cuentas 2009

En cuanto a los egresos se registró un monto de 26.953 millones de pesos de los cuales el 52% corresponde a gastos de operación (ver cuadro N°2), un 46% a inversión en proyectos y un 1% a impuestos. Si bien es cierto que los gastos administrativos son bastante altos y más si se comparan con la inversión en proyectos, se debe tener en cuenta que esta cifra esconde una dificultad en la comprensión por parte de algunas organizaciones de lo que significan “gastos administrativos”, además se hace evidente un problema en la manera como éstas

organizaciones llevan la contabilidad de los proyectos ya que en ocasiones cuentan gastos de ejecución de sus proyectos como gastos administrativos.

De igual manera es pertinente aclarar que dos organizaciones solo reportaron gastos administrativos que representan el 23% de éstos y no reportaron su inversión en proyectos, razón por la cual la cifra se ve también afectada.

Cuadro N°2 egresos de las 21 organizaciones

<b>Tipo de Gasto</b>	<b>Monto</b>	<b>%</b>
Gastos en operación	14.178.323.178	52.6%
Inversión en proyectos	12.469.400.732	46.2%
Montos de impuestos	306.223.415	1%
<b>Total egresos</b>	<b>26.953.947.325</b>	

Fuente: Base de datos rendición de cuentas 2009

## 5. ARMONIZACION CON LOS O.D.M. Y PLANES DE DESARROLLO

Se ha planteado que las organizaciones de la sociedad civil desde el trabajo que realizan cotidianamente pueden contribuir de manera notoria en la consecución del desarrollo sostenible para sus comunidades. Para esto es necesaria una armonización con los referentes internacionales y nacionales que han establecido los parámetros para medir el avance hacia el desarrollo. Es así como se les preguntó a las organizaciones por la relación que sus objetivos y metas tienen con los Objetivos del Milenio y las áreas del desarrollo planteadas por Planeación Nacional.

Se obtuvo que un 47% de las organizaciones aportan al Objetivo N°1, seguido de un 38% que consideran que sus acciones aportan al Objetivo N°2 referido a lograr la educación básica universal, como se analizó anteriormente, esto es consecuente con el sector de trabajo que se recibió mayor atención durante el 2009 por parte de las ONG participantes.

Si bien las ONG aportaron para alcanzar varios de estos Objetivos, se denota una deficiencia en el aporte a los Objetivos N°5 y 6 referidos a salud, y en el Objetivo N° 8. Así mismo 5 organizaciones manifestaron que sus propósitos y metas no se alienaban con estos Objetivos.

Gráfica N°8. Relación de los ODM con los propósitos misionales de las ONG

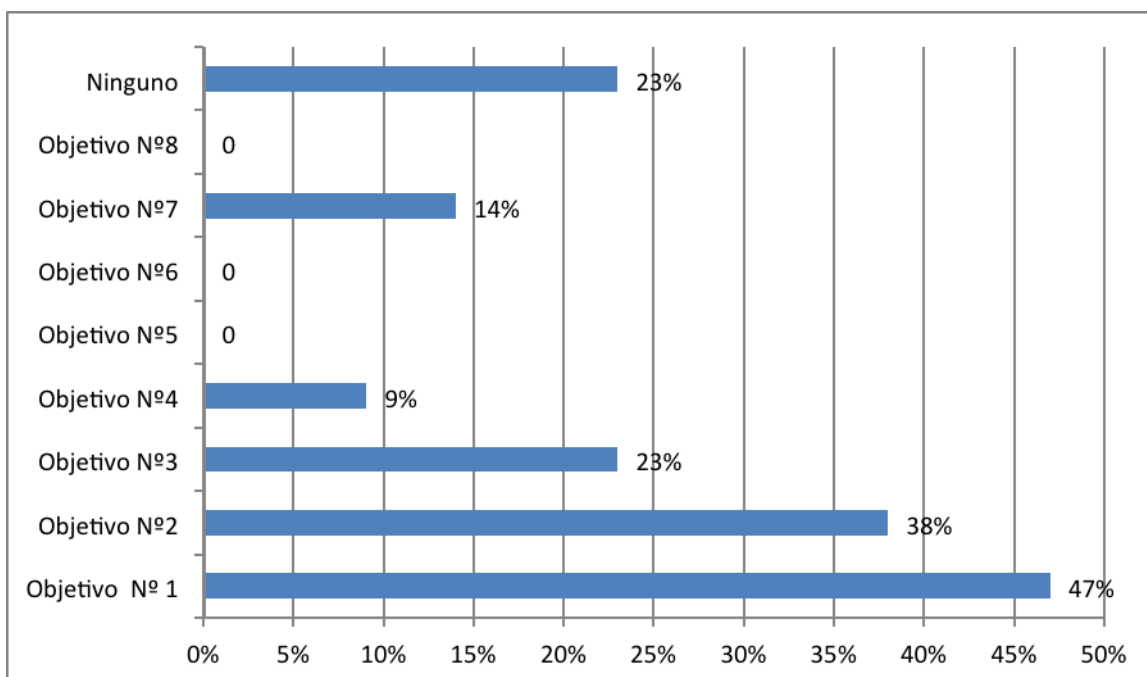

Fuente: Base de datos rendición de cuentas 2009

La segunda dimensión de esta variable se enfoca en el ámbito nacional. Se obtuvo que los esfuerzos se centran principalmente en las áreas de atención a la vulnerabilidad de las personas y grupos específicos, educación y salud.

## 6. TALENTO HUMANO.

Para el año 2009 las 21 organizaciones participantes en la rendición, vincularon laboralmente a 1143 personas entre las que un 70 % eran mujeres y un 30% correspondió a hombres. Como se observa en el cuadro N°2, esta condición se mantiene en los diferentes tipos de vinculación laboral en donde las mujeres presentan mayor participación que los hombres, a excepción de los cargos directivos voluntarios donde la diferencia a favor de los hombres es pequeña.

Cuadro N° 1. Vinculación por contrato laboral según sexo en las 21 organizaciones.

<b>Contrato laboral</b>	<b>Hombres</b>	<b>Mujeres</b>
Directivos	9	26
Profesionales	33	185
Administrativos	118	322
<b>Total</b>	<b>160</b>	<b>533</b>

Fuente: Base de datos rendición de cuentas 2009

Cuadro N°2. Vinculación por prestación de servicios según sexo en las 21 organizaciones.

<b>Prestación de servicios</b>	<b>Hombres</b>	<b>Mujeres</b>
Aprendices	9	8
Practicantes	80	154
Consultores	42	58
<b>Total</b>	<b>131</b>	<b>220</b>

Fuente: Base de datos rendición de cuentas 2009

Cuadro N°3. Vinculación de voluntarios según sexo en las 21 Organizaciones

<b>Voluntarios</b>	<b>Hombres</b>	<b>Mujeres</b>
Directivos	23	20
Profesionales	23	24
Administrativos	4	6
<b>Total</b>	<b>50</b>	<b>70</b>

Fuente: Base de datos rendición de cuentas 2009

En este punto es también importante analizar que un 60% del personal que labora en estas ONG está vinculado por medio de contrato laboral, un 30% lo está por prestación de servicios y el 10% restante labora de manera voluntaria. Sobresale entonces que a pesar del cortoplacismo presente en la ejecución de los proyectos y las dificultades financieras a las que constantemente tienen que enfrentarse las ONG, estas intentan garantizarle a quienes laboran en ellas unas condiciones dignas y de respeto con sus derechos laborales.

Un tercer aspecto fundamental es el concerniente al tiempo de vinculación (Ver gráfica N°8). Un 45% del personal ha estado vinculado entre 1 y 5 años, seguido de un 36% que se ha vinculado menos de un año, un 10% entre 6 y 19 años y solo un 9% lo ha estado por más de 10 años. Sin duda alguna esto se debe al cortoplacismo de los proyectos que genera vinculaciones ligadas a los mismos y que termina en una pérdida de la experiencia y conocimientos adquiridos que se van con la partida del personal.

Gráfica N° 8. Número de personas laborando en las organizaciones según tiempo de vinculación

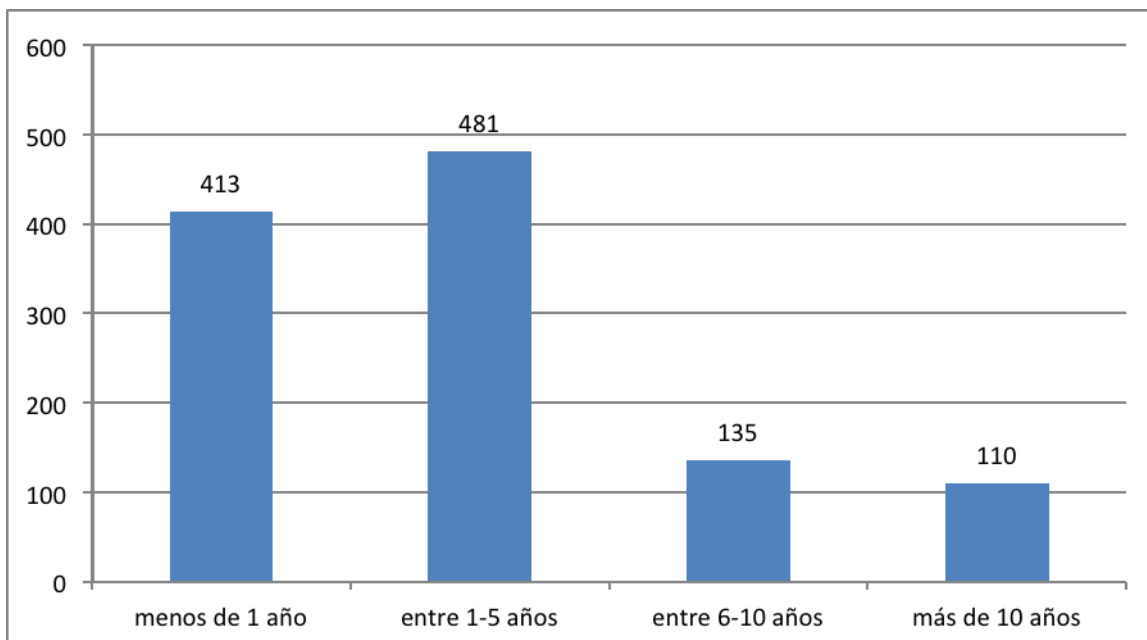

Fuente: Base de datos rendición de cuentas 2009

Respecto al nivel educativo se puede afirmar que más del 50% del personal vinculado es profesional y algunos cuentan con posgrado, un importante aporte para este sector.

Gráfica N°9 número de personas laborando según nivel educativo.

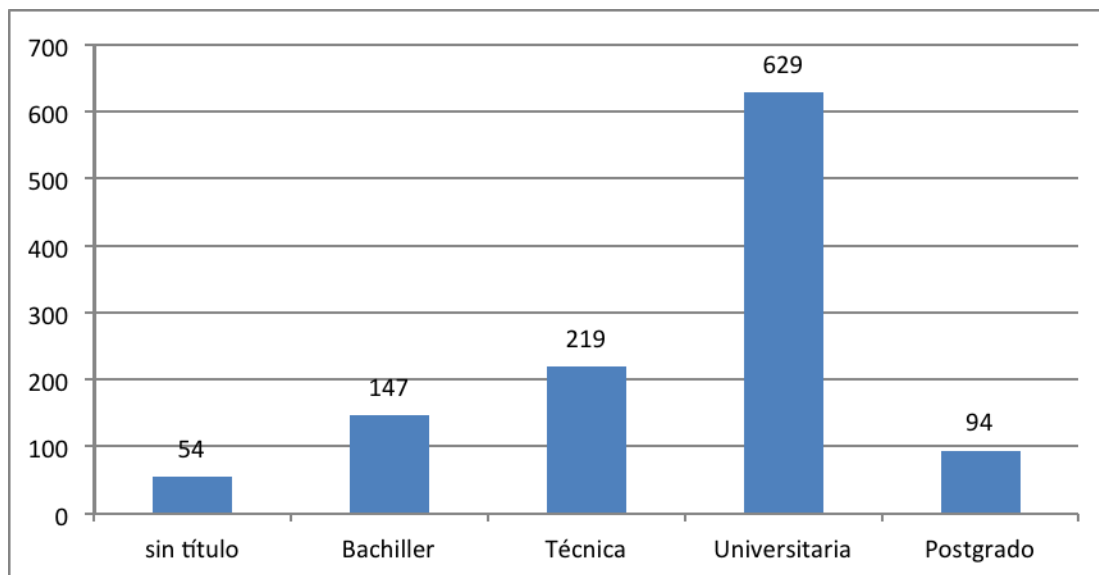

Fuente: Base de datos rendición de cuentas 2009

## CONCLUSIONES

A pesar de que los resultados obtenidos en este ejercicio no formen una muestra representativa del tercer sector en Bogotá, realizar una práctica con esta orientación resulta ser un ejercicio fundamental en la consolidación de una cultura de transparencia, que haga visible el accionar de las organizaciones y su importante participación en el desarrollo social, cultural y político de quienes habitan la ciudad y los municipios cercanos intervenidos.

Si bien el número de organizaciones participantes es muy bajo con relación a la gran cantidad de ONG que desarrollan labores en la ciudad, esto más que ser una debilidad de la práctica debe convertirse en un aliciente para vincular cada vez más organizaciones al ejercicio de rendición social de cuentas.

En ese sentido es fundamental partir de un fortalecimiento de la cultura de transparencia y auto regulación que incluya una mayor difusión de ésta en ámbitos donde participan ONG. El mantener y vincular nuevas organizaciones al ejercicio depende en gran medida del conocimiento que tengan estas sobre dichos temas.

No sólo es un asunto de rendir cuentas ante los pares, es todo un planteamiento ético sobre los recursos que se reciben y que deben servir para la construcción de bienes públicos, una de las principales tareas de las organizaciones y un compromiso con la sociedad civil.

Cabe resaltar el fortalecimiento institucional que se ha logrado en estos años con el ejercicio. Al poner a prueba su gestión interna muchas organizaciones han mejorado por ejemplo, sus sistemas de comunicación, se han dado cuenta de sus fortalezas y debilidades, por lo tanto la práctica no sólo plantea una evaluación desde afuera sino que logra que ellas mismas se autoevalúen.

El reto entonces será consolidar espacios de integración para que las ONG comprendan la necesidad de ser transparentes ante la sociedad civil y logren articularse entorno a una práctica que en el contexto actual resulta de vital importancia, haciendo visibles los aportes de tantas organizaciones al desarrollo, en la producción y redistribución de bienes públicos y en el fortalecimiento de la democracia.

## ORGANIZACIONES QUE RINDIERON CUENTAS EN BOGOTÁ

1. ASOCIACIÓN ACONIÑO
2. ASOCIACIÓN DE LA VIVIENDA POPULAR
3. FUNDACIÓN CEPYTIN
4. CENTRO DE REHABILITACIÓN PARA ADULTOS CIEGOS –CRAC-
5. CORPORACIÓN PARA LA PROMOCIÓN COMUNITARIA Y EL DESARROLLO –CREAR JUGANDO-
6. CORPORACIÓN SINDROME DE DOWN
7. FUNDACIÓN FRINE
8. FUNDACIÓN SAN ANTONIO
9. FUNDACIÓN BALMS PARA LA INFANCIA
10. FUNDACIÓN FÉ
11. FUNDACIÓN VOLUNTARIADO JUAN PABLO II
12. HOGARES CLUB MICHIN
13. FUNDACIÓN HOGAR SAN MAURICIO
14. FUNDACIÓN HUMEDAL LA CONEJERA
15. FUNDACIÓN DE REHABILITACIÓN INTEGRAL LUDUS
16. CORPORACIÓN PRODESARROLLO DEL NORTE DE LA SABANA
17. ASOCIACIÓN INTERNACIONAL UNIMOS DELEGACIÓN COLOMBIA
18. ACCIONES PARA EL PROGRESO, COMUNIDAD, INDIVIDUO Y FAMILIA
19. FUNDACIÓN NIÑA MARIA
20. CORPORACIÓN GENTE NUEVA
21. FUNDACIÓN SOY DOY